巨人延長で振り切る

高橋一好投　王と黒江がホーマー

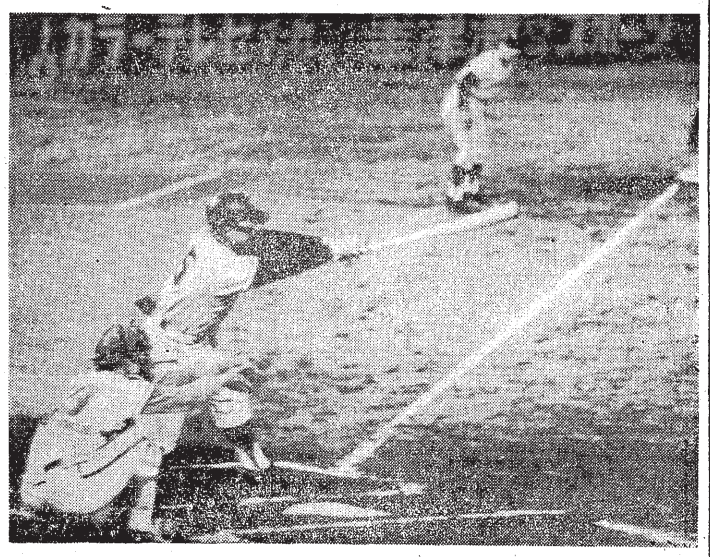

【中日―巨人二回戦】一回表、巨人二死二、三塁の追加点のチャンスに黒江二ゴロに倒れる。捕手新宅、三塁王（中日球場にて）

リーグ

中日―巨人2回戦（巨人2勝、7時、中日、二万三千五百）

中日	0	0	0	0	0	0	0	0	0	0	0	0	0	0	0	0	0
巨人	1	0	0	0	0	0	0	0	0	0	0	0	0	0	1	0	2

（延長十一回）

▽勝投　高橋一1試合1勝
▽敗投　田中2試合1敗
▽本塁打　王2号（田中）黒江1号（田中）

【評】高橋一、田中の投げ合いも十一回表巨人王、黒江の本塁打でついにけりがついた。

延長十一回先頭打者王は2-3、ファウルで1球粘ったあと、田中のインコース寄りのフォークボールを左二塁へ振りぬき、さらに二死後敵失もあり田から黒江も左翼席へ打ち込んだ。中日を突き放した。

試合はほぼ一点から延長戦となった。1点をリードされた中日は九回先頭の中が左中間二塁打、一塁の義経バントで三進して同点のチャンスをつかんだが、続く高橋が遊ゴロ、期待の江藤も遊ゴロでほとんど万事休すだった。

南海、前半で決める

泉好投　岡田、川内を痛打

南海―近鉄1回戦（南海1勝、6時3分、大阪、七千五百）

近鉄	1	1	0	0	0	2	0	0	0	0							4
南海	1	3	0	5	0	0	0	1	×								10

▽勝投　泉2試合1勝
▽敗投　岡田1試合1敗
▽本塁打　相川1号（合田）飯田2号②（泉）

【評】岡田と川内、近鉄の二投手がしまらなかったので、南海は前半でカタをつけた。一回南海は広瀬が2-3から内角低めのカーブを左前打、プレイヤーの3点目に盗塁した。決めダマをたたかれたうえいきなり走られて新人の岡田はぐらつく。プレイヤー四球、トーマスも中前打してすかさず同点。三回もこ死二、三塁からの乱調以下の3連打でまたすぐ逆転した。先手を取ってもらいながら力を出しきれない岡田は、またやはり若い。

南海西田の内野の乱調が原因。カーブの制球を狂わせ、安打と四球をやたらに許して、マウンドのさびし者になった。（中村稔）

総体の県民運動推進で指示

県教委

県教委はあと百余日後となった全国高校総体の県民運動推進のため教育長名で県下七十八校の高校長をはじめ、市町村教育長、地方

阪急、見事な逆転

与田が失投

西鉄―阪急1回戦（阪急1勝、6時、平和台、三千五百）

西鉄	1	0	0	0	0	0	0	0	3								4
阪急	0	0	0	0	0	0	0	2	0								2

▽本塁打　大熊1号（大鵬）ボレス2号（梶本）矢野　2号②（与田）

▽勝投　梶本1試合1勝
▽敗投　与田2試合2敗

【評】阪急は見事な逆転劇を演じた。阪急は八回代打草薙四球のあと大熊、阪本は凡退したが、長池が右中間深くと三塁打してまず1点、続く野球は左へ豪快に2点本塁打した。1―0後の絶好球、与田の失投といえるが、それにしてもあざやかな阪急の逆襲だ。ベナントチームにふさわしい粘りといえる。

冬に逆戻りしたような寒さ手にとってはつらいコンディションだった。一回水島が大振りに打されると、梶本も船田、基本まで慢点とと酔さなかったが投手とも落ち着いない投球が続いた。昌は五回に走者を出すとついに板した。

西鉄は六回、ボレスが左ナーの2号本塁打。一死後東吉田が連続二塁打して加点し与田はスピードがあり、このドを守り切るのに思われた。

しかし、好調の時に必ずやるボク回に出してしまった。

阪急は八回、二番手水谷が打者に四球を与えると、すかエース米田を救援させて手塚が切った。

小林だけ認める

リング誌のチャンピオン

【ニューヨーク十六日AP＝共同】ボクシング専門の「リング」誌は十六日例ランキングを発表した。それによると西村引退を表明したベビー級のカンウス・クレイ（米国）をいぜん世界チャンピオンと認めている。

日本関係では世界ジュニアライト級チャンピオンの小林弘（中村）が唯一のチャンピオン。WBA公認の世界フライ級チャンピオン海老原博幸（帝拳）は同級3位。フェザー級チャンピオンの西城正三（協栄）は同級2位。注目のフィティング原田（帝拳）は同級4位にランクされている。

同選考ボクサーにはベビー級のジェリー・クォーリー（米国）に勝って選ばれた。

25日から天皇杯野球予選

県体育式野球前橋市予選、県選抜体並びに高崎三杯前橋市の両試合が、十六日前橋市中央球場で開かれた参加チームの主将会議で決まった。

県杯予選は二十五チームが参加、四十八チームが参加、五月二十五日から三十一日まで。

かれて十六日までそれぞれ前橋公園球場で行なわれる。なお、はAクラスが国体予選、B、クラスが高崎杯予選を兼ね

教育事務所に通知を出した。

今度の措置は総体を盛りあげる県民運動が、あまり活発化していない現状から、県教委で行政指導をしようというテコ入れ策と見られる。

通知は県庁を中国高校総体の趣旨を徹底させるためこれによって各校の実情に応じた実践活動を八月の本番までに行なわせるという意図のもの。また通知は単なる高校の体育大会という概念でなく広く県学校教育の一環として、体・中学校に市町村教育長を通じて七項目にのぼる高校総体県民運動を実施させるよう指示している。

宮田、よみがえる本領

〝救世主〟に藤田もニッコリ

全盛期に近い球威

二、三回続けば自信も

【八時半の男】復調間近の宮田投手（中央）

四年連続して開幕第一戦を落とした巨人。きびしい表情でロッカーに戻る高橋陣の中で、意外になごやかな顔つきだったのは藤田ピッチング・コーチだった。人目がなかったら、むしろニッコリ笑っていたかもしれない。理由は言うまでもない、宮田の復調にある。負け試合とはいえ、一点差をついで登板した宮田が、3回投げて1安打、4三振をとる好投をし、全盛期に近い球威を示したことは、非力といわれる投手陣を多すかる藤田コーチにとってどれほど心強いものがあったかしれない。

「ここ（四十年）の85球くらいは戻ったと見ている」と日をほころばす藤田コーチは、それでもなかなか慎重な語しぶりだ。

連投を避けて起用

「宮田がいいというのはキャンプのときから感じてましたよ。ただもう二つ欲をいえば、外角低めのコントロールをさらに確にすることと、時々甘くなるのでね。前のように連投さすのは控えて、1イニング投げても一日、間を置くとか、疲労の残らないような使い方をしたい。自信を二、三回続けて持てられれば本当の宮田がついてくるんじゃないですか」

前橋競輪予想

4日目

◇①予選十二百

◇②A予選十六百

◇③B予選十二百

◇④A先頭予選十六百

◇⑤B予選十二百

◇⑥A選抜二千

◇⑦A先頭予選十二百

◇⑧A選抜二千四百

◇⑨A選抜二千

◇⑩A先頭予選二千四百

る若人の努力を讃えよう

●後援　群馬県市長会・群馬県町村会・群馬県農業会議・群馬県農協中央会・県経済連・県信連・県共済連・県養蚕連・県農業共済連

群馬県農業機械総合展示会
■4月19日～21日
■大利根団地小学校敷地
（前橋市大利根町）

実りに太陽・繁栄に三菱農業機械

高性能三菱農業機械を
〈群馬菱農〉は
完璧なサービスでお届けします。
本社の他営業所が8店あり
サービス工作車というあらゆる装備を
積み込んだサービス専門の車が
あなたに迅速なサービスをお約束します。
農業機械のことなら
〈群馬菱農〉におまかせください！

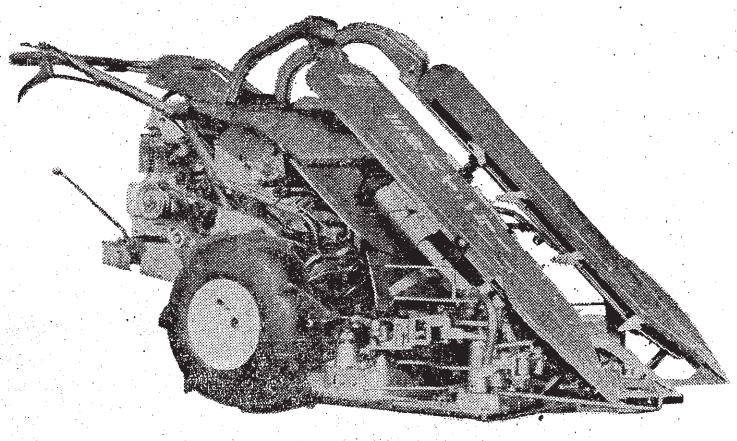

乗ってみませんか？
近頃〈三菱トラクター〉にお乗りになる方が増えました。日本の農業を徹底的に研究して水田に強いと評判です。15馬力から43馬力まで4機種あなたの経営規模にあわせてお選びください。

三菱農用トラクター
R2400
24馬力

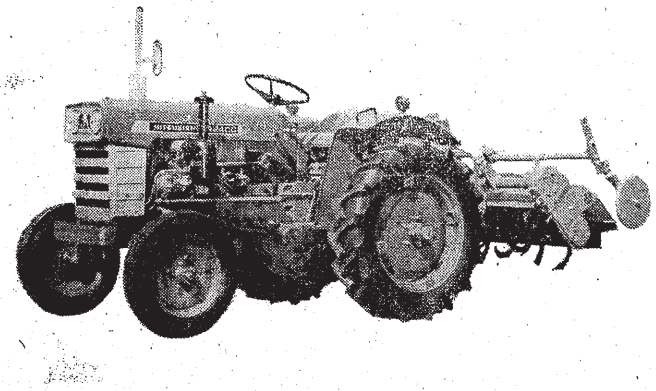

忙しさを追放！
今年こそあの収穫期の忙しさ
腰の痛さを追放してください。
〈三菱バインダー〉ですと刈取
から結束まで10アールあたり
ワズカ60～90分で仕上げ断然
ラクです。

三菱バインダー
KB503B

○三菱農業機械県下総代理店
群馬菱農株式会社
前橋市野中町字天神355　〒379－21　でんわ(61)0301～3

伊勢崎営業所　でんわ(5)0431
嬬恋営業所　でんわ(有線)85－34
沼田営業所　でんわ　2007
渋川営業所　でんわ(2)1494
中之条営業所　でんわ　3254
富岡営業所　でんわ(2)0156
大間々営業所　でんわ(2)1123
松井田営業所

製造元
三菱重工業株式會社
販売元
東京産業株式会社